Nº 31
2017

Informativo del Grupo Municipal Socialista

Socialistas de Alcobendas

Alcobendas PSOE

nos une Alcobendas

Grupo Municipal: Plaza Mayor, 1. T. 91 659 76 00. Ext. 2066
Agrupación Socialista: C/ Francisco Largo Caballero, 44. T. 91 661 47 44
psoealcobendas.com • partido@psoealcobendas.com

Alcobendas ¿EXCELENTES?

Un año después del premio hay poco que celebrar

Basuras en las calles

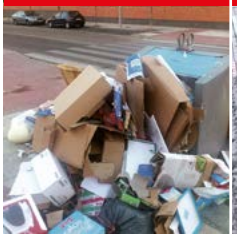

Calles sucias

Negocios cerrados

también en este número...

Vinuesa evita asumir su responsabilidad por la suciedad en las calles
pág. 4

El PSOE insiste en reclamar la ampliación del Cercanías desde Alcobendas
pág. 9

Aumenta el robo de vehículos
pág. 11

Rafael Sánchez Acera: "Los premios pasan, hay que trabajar todos los días para que la ciudad funcione"
pág. 2

La opinión de los socialistas de Alcobendas

Un año después, Alcobendas tiene poco que celebrar y mucho que mejorar

La suciedad está desbordada por las calles de Alcobendas. Sobre todo, en el Barrio Centro es cada vez más difícil dar un paseo sin tener que esquivar manchas pringosas en las aceras. Pero también en el Distrito Norte se ha hecho habitual ver cómo la basura rodea los contenedores y llena las papeleras durante días hasta que es recogida. También parece que nos hemos acostumbrado a las tiendas cerradas, sobre todo en el Centro, y a la falta de ideas del Gobierno municipal.

Rafael Sánchez Acera, portavoz del PSOE de Alcobendas

Los premios pasan, hay que trabajar todos los días para que la ciudad funcione

La falta de ideas de Vinuesa y del PP es precisamente el principal problema de la gestión de Alcobendas. Hace un año, el Ayuntamiento recibió un galardón internacional por su excelencia en la gestión. Un año después, Vinuesa y el PP siguen aferrados a ese premio y se olvidan de la realidad. Las calles están sucias y el PP sigue diciendo que son excelentes. Los pequeños negocios siguen cerrando y Vinuesa sigue empeñado en presentarse como el alcalde que crea empleo y prosperidad. Y las empresas siguen sin venir a Alcobendas, como demuestra el descampado del Parque Empresarial de Valdelacasa, a pesar de que el PP y Vinuesa sacan pecho por no hacer su trabajo y aprovechar. nuevas oportunidades.

Hace un año el PP y Vinuesa sometieron a los vecinos y vecinas de Alcobendas a un intenso bombardeo en el "Sietedías" para celebrar el premio a la excelencia, pero se han quedado solamente en eso. Colgaron un cartel en el Ayuntamiento y creen que con eso es suficiente. Los socialistas decimos que no, que hay que trabajar todos los días. Los premios pasan y la realidad hay que encararla a diario. No se pueden dormir en los laureles, deben trabajar.

Rafael Sánchez Acera

Puedes seguir la actividad de **Rafael Sánchez Acera**
y contactar directamente con él en su página de Facebook:
https://www.facebook.com/RafaSanchezAcera

Actualidad

Suciedad en las calles, el pequeño comercio en crisis y la falta de proyecto de Vinuesa: Alcobendas no está para seguir festejando su "excelencia"

Hace un año el Ayuntamiento de Alcobendas recibió el premio EFQM a la Excelencia en la gestión. El PP y Vinuesa se encargaron de publicitarlo a través de los medios de comunicación y de la revista municipal "Sietedías", presumiendo de su gestión.

Pero 365 días después, pocas razones tienen para seguir presumiendo: las calles están más sucias que nunca, el pequeño comercio no consigue recuperarse de la crisis y Alcobendas no está volviendo a ser el punto de encuentro de las mejores empresas.

Las basuras se amontonan en las calles y pasan días hasta que se recogen, como arriba en Fuentelucha. El pequeño comercio sigue en crisis, abajo en la calle del Fuego

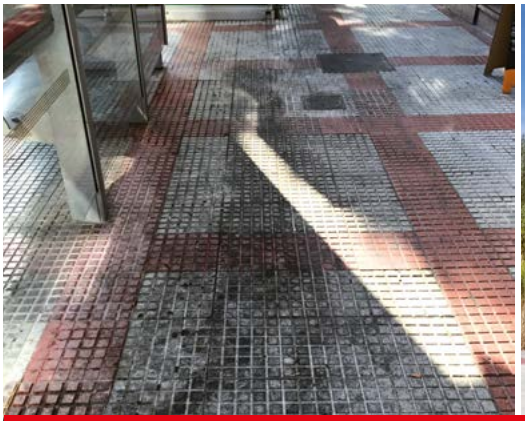

Las calles nunca han estado tan sucias, como en la Calle Marqués de la Valdavia, a la izquierda. El Parque Empresarial de Valdelacasa lleva años esperando a las empresas, derecha

Suciedad en las calles

Vinuesa evita asumir su responsabilidad por la suciedad en las calles de Alcobendas y señala a los vecinos como culpables

Los socialistas consideran que Alcobendas sufre una "grave crisis de suciedad en sus calles", según el portavoz adjunto Ángel Sánchez Sanguino. **"Esta crisis es fruto de la mala gestión del alcalde y del PP en el Gobierno municipal en el contrato de limpieza viaria de hace tres años"**, afirma el concejal.

Sánchez Sanguino recuerda que en abril de 2014 la Justicia anuló el contrato del servicio de recogida de residuos y limpieza viaria que el Ayuntamiento de Alcobendas había adjudicado a la empresa Acciona por valor superior a 70 millones de euros. Esta empresa ganó el concurso con la peor oferta técnica y el PSOE, que se abstuvo en la adjudicación, denunció que con esta oferta no se garantizaba la calidad del servicio.

La limpieza de Alcobendas lleva desde hace más de tres años en proceso judicial debido a la mala gestión del Ayuntamiento

"Desde entonces la limpieza en Alcobendas ha estado sometida a la incertidumbre para las empresas en litigio, lo que sin duda ha tenido como consecuencia un peor servicio", asegura el concejal socialista.

"En vez de asumir responsabilidades por su gestión del concurso público, y en vez de tomar medidas claras, **Vinuesa primero echa la culpa de la suciedad a la falta de lluvia y después a la conducta de los vecinos**. Todo el mundo es responsable menos él, que es el máximo gestor de la ciudad", asegura Sánchez Sanguino.

Pleno municipal

El PSOE pide en el Pleno que la Comunidad de Madrid dé marcha atrás en el traspaso de los gastos de la teleasistencia a los ayuntamientos

El Gobierno regional ha enviado una notificación a los ayuntamientos comunicando que serán éstos los que asuman los gastos de los servicios de teleasistencia a partir del 1 de enero de 2018. "**Los ayuntamientos habrán de asumir, sin competencias y sin ningún tipo de financiación adicional, la prestación del servicio de teleasistencia** de las personas no dependientes y de aquellas que esperan la resolución de la dependencia por parte de la Comunidad de Madrid", explica la concejala socialista Manuela Núñez Márquez.

Los concejales del PSOE en el Pleno municipal

El PSOE reclama que se aplique la Ley de Dependencia ya y que el PP deje de poner obstáculos

Se trata, a su juicio, de "**una decisión unilateral del Gobierno Regional**, que modifica el Convenio de Servicios Sociales con los ayuntamientos, sin ningún tipo de consenso y sin convocar las comisiones de seguimiento que prevén los propios convenios, obligándoles a asumir unas competencias que no les corresponden, y sin una financiación adicional".

Ante esta situación, el PSOE de Alcobendas defenderá en el próximo Pleno municipal una Moción que pide instar al Gobierno regional "no modificar, sin el consenso necesario, los Convenios de Servicios Sociales firmados con los ayuntamientos". Además, insta a la Comunidad de Madrid a "asumir la responsabilidad de atención a la dependencia, desde el mismo momento en que se realiza la solicitud de la misma, garantizando los recursos técnicos, humanos y económicos necesarios para su prestación".

En este sentido, la Moción también pide "desarrollar convenios de colaboración con los ayuntamientos con nuevas fórmulas de financiación más equilibradas, justas y que doten a las entidades locales de los recursos necesarios, para atender esta competencia regional".

"Para que la Ley de Dependencia pueda aplicarse y deje de sufrir constantes obstáculos por parte del PP", concluye la concejala.

Los socialistas hemos preguntado en el Pleno:

- ¿Se sabe la composición del nuevo Instituto? ¿Cuántas aulas de ESO va a tener, cuántas de Bachillerato y si tendrá o no oferta de Formación Profesional? ¿Se tiene información sobre de cuántas fases va a constar la construcción de este Instituto?
- ¿Cuál es la situación actual del litigio judicial en el que se encuentra el contrato de gestión de servicio público de recogida de residuos sólidos urbanos y limpieza viaria?

Con la educación pública

La Consejería de Educación prevé construir un instituto en Alcobendas que no podrá absorber la demanda de plazas

Estado del nuevo instituto en Fuentelucha en agosto de 2017

El pasado 24 de julio la Consejería de Educación publicó la convocatoria de un contrato para la construcción de seis aulas de ESO: tres específicas, dos de desdoble, dos seminarios, una zona administrativa y pista deportiva. En total, este complejo podrá albergar el equivalente a tres clases de alumnos provenientes de Educación Primaria. Sin embargo, solamente en el que será presumiblemente el centro de referencia, el CEIP Bachiller Alonso López, hay cuatro clases por curso.

Además, está previsto, que el futuro instituto albergue también a los alumnos del colegio público en Los Tempranales de San Sebastián de los Reyes, que tiene dos clases por curso. Es decir, **en 2018 los alumnos de seis clases de Primaria tendrán que caber en tres aulas del nuevo instituto**.

¿Qué hemos hecho los socialistas para conseguir el nuevo instituto?

- **Febrero 2017:** Denuncia del incumplimiento de la promesa del PP de empezar las obras en enero.
- **Octubre 2016:** Exigen a la Comunidad fechas concretas para empezar las obras.
- **Febrero 2016:** Comunicado pidiendo el nuevo instituto debido a la masificación.
- **Diciembre 2015:** Iniciativa en la Asamblea para construir el nuevo instituto en el año 2016. Vinuesa votó en contra.
- **Octubre 2015:** Moción en el Pleno de Alcobendas reclamando el nuevo instituto, aprobada por unanimidad.
- **Septiembre 2015:** Visita del portavoz de Educación del PSOE en la Asamblea a los terrenos del futuro instituto para reclamar su construcción.

Con la educación pública

El Colegio Miraflores empieza el curso escolar sin que el PP haya cumplido su compromiso de mejorar el patio

Los alumnos del Colegio Miraflores tendrán que convivir un año más con el patio en unas condiciones inadmisibles para su uso, según lleva denunciando el PSOE desde hace más de un año. **El PP reconoció en diciembre de 2016 que las obras de remodelación a cuenta de la Comunidad de Madrid se habían paralizado**, y en el pasado mes de mayo anunció que se recuperarían los trabajos. "El verano ha pasado y el patio está igual", asegura el concejal socialista, Luis González.

En el Pleno municipal celebrado el 23 de diciembre, el portavoz municipal Ramón Cubián reconoció que existía un proyecto de mejora financiado por la Comunidad de Madrid para el patio muy deteriorado.

Estado del patio del Colegio Miraflores, septiembre 2017

En concreto, el Plan Prisma de 2015 preveía en total 447.063,09 euros, pero el proyecto estaba paralizado. Medio año después, en mayo de 2017, el proyecto se recuperó y los socialistas lo celebraron y señalaron la necesidad de que los trabajos se iniciaran cuanto antes, aprovechando los meses de inactividad escolar en verano. Sin embargo, **"el curso escolar empieza y el patio sigue igual"**, denuncia el concejal Luis González.

La oposición de Alcobendas denuncia su exclusión de la inauguración del curso escolar presidida por Cifuentes

- Los 15 concejales de la oposición en el Pleno municipal de Alcobendas (de PSOE, Sí Se Puede, Ciudadanos, UPyD e IU) no fueron invitados a participar el pasado 11 de septiembre en la inauguración del curso escolar en la Comunidad de Madrid, un acto que se ocultó a los representantes municipales y que se celebró en el Colegio Público Luis Buñuel de la localidad y estuvo presidido por el Gobierno regional.
- Los 15 ediles excluidos representan a casi 30.000 vecinos y vecinas de Alcobendas que en las elecciones municipales de 2015 votaron opciones diferentes al PP. En total, la oposición supera en unos 10.000 votos al PP, por lo que su exclusión de este acto público supone el veto a los representantes votados por el 61% de los vecinos de la ciudad.
- La oposición de Alcobendas calificó esta exclusión de "menosprecio a la representación democrática" de los vecinos, y recordó que el alcalde, Ignacio García de Vinuesa, lleva sumando una serie de menosprecios y de ataques a la oposición que ponen de manifiesto su nulo respeto por la voluntad democrática de los vecinos.

Actualidad

El PSOE aplaude que el Gobierno municipal haya recapacitado y apueste por mejorar un centro de mayores que pretendía cerrar en Alcobendas

Hace dos años, en septiembre de 2015, los usuarios del Centro de Mayores María Zambrano, en la calle de Daoíz de Alcobendas, realizaron una campaña de recogida de firmas para pedir al equipo de Gobierno municipal que frenara el paulatino desmantelamiento de este equipamiento. Ya no se ofrecían talleres para mayores y, a la vuelta de las vacaciones de verano, los usuarios se encontraron con que se había eliminado el servicio de cafetería. **"Iban quedando cada vez menos incentivos para nuestros mayores para acudir a este centro"**, recuerda la concejala del PSOE María Dolores Gibaja.

Los concejales del PSOE ante el Mª Zambrano en 2015

Es importante seguir ofreciéndoles un servicio público de la máxima calidad y próximo a los domicilios

El Centro de Mayores María Zambrano no ha sido cerrado por el PP gracias a los vecinos y a una Moción del PSOE

Los socialistas presentaron una Moción en el Pleno del 29 de septiembre de 2015 que instaba al Gobierno municipal a garantizar "la continuidad de la prestación del servicio del Centro de Mayores María Zambrano, en su actual ubicación de la calle Daoíz"; "**la reapertura del servicio de cafetería**, así como la programación de los cursos y talleres que han dejado de prestarse".
Como tercer punto, solicitaba al Patronato de Bienestar Social "la elaboración de un proyecto de mejora en las instalaciones". De estas reclamaciones, el Gobierno municipal todavía tiene pendiente la recuperación de la cafetería durante todo el día. La concejala socialista afirma que "**este centro de mayores se sitúa en el Distrito Centro, en una de las zonas dónde más está creciendo la población de personas mayores del municipio**. Por ello es importante seguir ofreciéndoles un servicio público de la máxima calidad y próximo, ya que la cercanía a sus domicilios es esencial para que los vecinos puedan disfrutar de los centros de mayores. Por eso, el PSOE celebra que el PP haya dado marcha atrás y que este centro se haya podido salvar gracias a la movilización de los vecinos y del trabajo de nuestros concejales", concluye.

¿Qué hemos hecho los socialistas para salvar al Centro de Mayores Mª Zambrano?

En septiembre de 2015 los vecinos y usuarios recogieron firmas para protestar por el desmantelamiento del centro. El PSOE presentó una Moción en el Pleno municipal que fue aprobada por unanimidad para evitar el cierre de este centro de mayores.

Actualidad

El PSOE continúa reclamando la ampliación del Cercanías desde Alcobendas

El PSOE de Alcobendas apuesta por una solución duradera de los atascos de la zona norte de la región, y por ello propuso al Gobierno municipal que aprovechara la Semana Europea de la Movilidad para recuperar la reclamación al Gobierno regional y al Ministerio de Fomento del proyecto de ampliación del Cercanías desde Alcobendas y San Sebastián de los Reyes hasta Algete y San Agustín del Guadalix.

Los socialistas de la zona norte, juntos reclamando la ampliación del Cercanías

El PSOE ha actuado en el Congreso de los Diputados, en la Asamblea de Madrid y en el Pleno de Alcobendas

Los socialistas están comprometidos con la reclamación de la ampliación del Cercanías, y han llevado a cabo una serie de iniciativas para lograrlo. Por ejemplo, en junio de 2016, el Grupo Parlamentario del PSOE en el Congreso de los Diputados registró una iniciativa destinada al Ministerio de Fomento. Además, en septiembre de 2016, hace un año, el PSOE de Alcobendas registró una Moción en el Pleno municipal que fue aprobada por unanimidad, y que instaba al Gobierno de España a buscar soluciones a los continuos atascos en la A-1.

La Moción indicaba al Ayuntamiento a instar al Ministerio de Fomento a que haga realidad el proyecto de ampliación de la actual línea C4, cuya existencia data de los gobiernos socialistas de José Luis Rodríguez Zapatero, y a construir un carril bus en la A-1 entre Alcobendas y Madrid para mejorar la comunicación entre ambos municipios, sobre todo a las zonas empresariales e industriales donde trabajan unas 100.000 personas.

La Moción socialista también pedía la creación de una mesa de trabajo con las administraciones afectadas y competentes para aprobar un Plan Integral de Movilidad Sostenible, "porque el desarrollo económico de la zona norte y de Alcobendas en particular corren peligro debido los problemas derivados de los atascos".
La Semana de la Movilidad era una buena oportunidad para que el PP cumpliera con la Moción aprobada hace justo un año".

¿Qué han hecho los socialistas para reclamar la ampliación del Cercanías?

- **Mayo 2016:** Reclamación de la diputada Pilar Sánchez Acera al Gobierno regional en la Asamblea de Madrid.
- **Junio 2016:** visita a Alcobendas del diputado nacional Rafael Simancas y registro de PNL en el Congreso.
- **Septiembre 2016:** Moción del PSOE en el Pleno municipal de Alcobendas aprobada por unanimidad.

Actualidad

El PP fracasa en la construcción de vivienda protegida de alquiler en los solares de Alcobendas

Los socialistas denuncian que el Gobierno municipal ha suspendido este verano las mesas de contratación para asignar la ejecución de viviendas de alquiler protegido en los solares de Alcobendas, a pesar de que el PP se comprometió a llevar a cabo esta construcción tras las presiones de la oposición en el consejo de administración de EMVIALSA. "**Al PP y a Vinuesa no les interesa los problemas de los vecinos y vecinas, y uno de ellos es poder encontrar una vivienda asequible en Alcobendas**, una de las localidades más caras para encontrar un piso. El PP sigue apostando por la vivienda libre, es decir, solamente para quien se la pueda permitir", asegura el portavoz socialista Rafael Sánchez Acera.

Sede de la empresa pública EMVIALSA en Alcobendas

El PP ignora los problemas para acceder a una vivienda asequible

En el pasado mes de julio se suspendieron dos mesas de contratación de EMVIALSA para la licitación de la "Ejecución de obras de edificación de 30 alojamientos dotacionales en la parcela 5.2.2.a" de Valdelasfuentes, y la "Ejecución de obras de edificación de 5 viviendas (4 VPPB + 1 VL), 1 garaje y 4 trasteros en el solar de la Calle La Flor, nº 10", en el Distrito Centro. En ambos casos no se presentaron ofertas de licitación.

El objetivo de la oposición es construir pisos de alquiler a precio razonable

Hace un año, en septiembre de 2016, los representantes del PSOE, Ciudadanos, Sí Se Puede y UPYD, con mayoría absoluta en el Consejo de Administración de EMVIALSA, forzaron un consejo extraordinario para **impulsar la construcción de vivienda pública de alquiler** en la parcela de Valdelasfuentes, que ya entonces acumulaba diez meses de retraso.

El objetivo de la oposición era y sigue siendo "activar la construcción de pisos de alquiler a un precio razonable para dar una respuesta apropiada a los centenares de jóvenes que se acumulan en la lista de espera de la bolsa de vivienda", tal y como se reflejaba en el comunicado de prensa conjunto que se envió a los medios de comunicación.

El PP tuvo que asumir esta reclamación, aunque "está claro que lo hicieron con la boca pequeña, como demuestra que no han tomado ninguna medida para que se presenten las empresas constructoras a los concursos públicos, a pesar de la gran demanda de suelo y de vivienda en Alcobendas y en la zona norte", asegura Rafael Sánchez Acera.

Finalmente, la mesa de contratación se volvió a convocar en el pasado mes de septiembre, un año después de la iniciativa de la oposición.

Actualidad

El Ministerio del Interior indica que en la primera mitad de 2017 ha aumentado en casi el 50% el robo de vehículos en Alcobendas con respecto a 2016

El informe del Balance de Criminalidad del segundo trimestre de 2017 publicado por el Ministerio del Interior confirma una tendencia al alza en el robo de vehículos en Alcobendas. Así, si durante los primeros seis meses del año 2016 se robaron 74 vehículos, en la primera mitad de 2017 fueron 109, un 47,3% más. "Se está produciendo una tendencia de aumento en el robo de vehículos en nuestra ciudad", asegura el portavoz adjunto del PSOE, Ángel Sánchez Sanguino, que recuerda que, por ejemplo, en el segundo trimestre de 2015 el número de vehículos robados era de 64, en el de 2014 de 63, "46 menos que en este año".

interior.gob.es

MINISTERIO DEL INTERIOR — SECRETARÍA DE ESTADO DE SEGURIDAD — GABINETE DE COORDINACIÓN Y ESTUDIOS

INFRACCIONES PENALES REGISTRADAS EN CCAAs, PROVINCIAS, ISLAS, CAPITALES Y LOCALIDADES CON POBLACIÓN SUPERIOR A 30.000 HABITANTES

(Datos de Guardia Civil, Cuerpo Nacional de Policía, Ertzaintza, Mossos d'Esquadra, Policía Foral de Navarra y cuerpos de Policía Local que facilitan datos al Sistema Estadístico de Criminalidad)

Datos pendientes de consolidar

Municipio de Alcobendas — Acumulado enero a junio

INDICADORES DE CRIMINALIDAD	2016	2017	Var. % 17/16
1.-Homicidios dolosos y asesinatos consumados	0	3	100,0
2.-Homicidios dolosos y asesinatos en grado tentativa	0	0	0,0
3.-Delitos graves y menos graves de lesiones y riña tumultuaria	8	14	75,0
4.-Secuestro	0	0	0,0
5.-Delitos contra la libertad e indemnidad sexual	15	15	0,0
5.1.-Agresión sexual con penetración	1	3	200,0
5.2.-Resto de delitos contra la libertad e indemnidad sexual	14	12	-14,3
6.-Robos con violencia e intimidación	82	86	4,9
7.- Robos con fuerza en domicilios, establecimientos y otras instalaciones	152	158	3,9
7.1.-Robos con fuerza en domicilios	91	72	-20,9
8.-Hurtos	910	848	-6,8
9.-Sustracciones de vehículos	74	109	47,3
10.-Tráfico de drogas	8	9	12,5
TOTAL INFRACCIONES PENALES	2.510	2.643	5,3

En este sentido, los socialistas piden al Gobierno municipal que haga especial hincapié en la lucha contra el robo de vehículos en Alcobendas, "aunque para ello debería existir una política de Seguridad Ciudadana coherente y eficaz, lo cual, desgraciadamente, brilla por su ausencia. Mientras, las cifras de criminalidad en nuestra ciudad van empeorando poco a poco y las tendencias negativas se van afianzando", concluye el portavoz adjunto.

Los vecinos denuncian robos de chatarra y electrodomésticos en el punto limpio de Alcobendas

Vecinos de la zona circundante del Punto Limpio de Alcobendas denuncian robos de chatarra y de electrodomésticos durante los domingos y festivos, coincidiendo con la ausencia de personal en las instalaciones. "Los socialistas demandamos un refuerzo de seguridad en el Punto Limpio, ya que el robo del material depositado allí no solamente supone un riesgo para la limpieza de la zona, sino porque las piezas sustraídas no pueden ser recicladas debidamente", afirma el portavoz socialista, Rafael Sánchez Acera.

Nuestros distritos

Los socialistas plantean en las juntas de distrito de Alcobendas las quejas vecinales por el aumento de la suciedad en las calles

En las pasadas juntas de los distritos de Alcobendas, los concejales socialistas plantearon el grave problema de limpieza en las calles que la ciudad lleva sufriendo desde hace meses. **Sobre todo, los distritos Centro y Norte están sufriendo la falta de una limpieza a fondo de las aceras** que está provocando las quejas de los vecinos, que critican que las calles interiores no son sometidas a un baldeo intensivo para eliminar las manchas.

"La clave de esta crisis de limpieza está en la mala gestión del equipo de Gobierno", asegura Rafael Sánchez Acera, que recuerda que "todo comenzó con la forma en la que gestionó la adjudicación del contrato de limpieza. Lo hizo de manera tan deficiente, que este contrato lleva en los tribunales desde hace más de tres años, lo que sin duda está contribuyendo a la actual suciedad".

"**Los vecinos y vecinas de Alcobendas nos están haciendo llegar quejas de prácticamente toda la ciudad sobre el estado de suciedad en sus calles**. Ya sean aceras sucias y pringosas en el Distrito Centro, o papeleras y contenedores sin recoger durante días en el Distrito Norte. La suciedad es un problema que afecta a toda Alcobendas y que Vinuesa y el PP deben tomar en serio ya", concluye Sánchez Acera.

Ejemplos de basura en la calle en Valdelasfuentes

Material urbano roto, basuras sin recoger, calles sin asfaltar, jardines sin cuidar,...

¡Ayúdanos a conseguir un Alcobendas mejor!

Escuchamos tus propuestas, quejas o denuncias sobre el estado de la ciudad y actuamos para que te hagan caso.

Escríbenos un **correo electrónico** a **partido@psoealcobendas.com**, un mensaje a nuestra página de **Facebook www.facebook.com/socialistasdealcobendas** o al **twitter @psoealcobendas**.

Si prefieres hacerlo por **teléfono** llama al **91 659 76 00 (ext. 2066)**, o si quieres contárnoslo en persona puedes encontrarnos en **nuestra oficina en el Ayuntamiento (Pza. Mayor 1) de 9:00 a 15:00**, o en **nuestra Agrupación en la C/ Francisco Largo Caballero 44 (Valdelasfuentes) de 18:00 a 20:30**.

¡Contamos con tu aportación para mejorar Alcobendas!

La actividad de los socialistas de Alcobendas

Compartimos las actividades de otoño con nuestros vecinos y vecinas

Septiembre 2017

4	REUNIÓN DE CONCEJALES COMISIÓN EJECUTIVA LOCAL
6	VISITA AL BARRIO CENTRO
7	ASAMBLEA DEL CONSEJO DE LA JUVENTUD
8	REUNIÓN DEL OBSERVATORIO DE PROTECCIÓN ANIMAL
9	FIESTA DE LA SANTINA DE LA CASA DE ASTURIAS
11	REUNIÓN DE CONCEJALES
16	ACTOS POR EL DÍA DE EXTREMADURA
18	COMISIONES PERMANENTES DE URBANISMO, SOCIOCULTURAL Y ECONOMÍA EMPRESAS PÚBLICAS
19	RECORRIDO EN BICICLETA POR ALCOBENDAS DURANTE LA SEMANA DE LA MOVILIDAD. REUNIÓN CON LA FUNDACIÓN TRIÁNGULO PATRONATOS DE DEPORTES, BIENESTAR SOCIAL Y SOCIOCULTURAL. FESTIVAL DE MEDIO OTOÑO DE LA ASOCIACIÓN CHINA ACUDE PRESENTACIÓN DE LOS EQUIPOS FUNDAL JUNTA DE DISTRITO URBANIZACIONES
20	JUNTA DE DISTRITO CENTRO
21	DÍA DE LA PAZ JUNTA DE DISTRITO NORTE
23	ACTOS DE LA CASA DE ANDALUCÍA
24	MERCADILLO DE LA ASOCIACIÓN PARKINSON ALCOSSE
26	PLENO MUNICIPAL
30	PRIMARIAS DEL PSOE DE MADRID

Con el Consejo de la Juventud de Alcobendas

Paseo en bici en la Semana de la Movilidad

Con la Casa de Asturias de Alcobendas

Agrupación Socialista

"Espero que se cambie la política, empezando por echar al PP del Gobierno, para que haya más oportunidades y más esperanza"

Los socialistas de Alcobendas tenemos desde hace unas semanas a un nuevo compañero. Se llama Francisco José Yuste Grijalba. Es un socialista muy veterano con cuarenta años de militancia que comenzó en Galicia, pasando por Chamberí Y San Sebastián de los Reyes, y una experiencia personal que se mezcla con los acontecimientos más importantes que ha vivido nuestro país durante la Transición.

Francisco José Yuste Grijalba., militante del PSOE de Alcobendas

Médico, funcionario, senador y diputado del PSOE

Francisco José es médico de formación y ha desarrollado su carrera profesional como funcionario de Salud Pública. De origen riojano, su periplo le ha llevado por Madrid, Palencia, Pontevedra, y después de la victoria del PSOE en las elecciones generales de 1982, al País Vasco como delegado del Gobierno de Sanidad para dirigir desde el antiguo Insalud las tres provincias vascas. Pero ese era un destino difícil. Tuvo que salir de Euskadi tras el asesinato del socialista Enrique Casas en 1984, durante los años más duros del terrorismo. "Sufría una amenaza real y había una diana en la que en el centro ponía "Yuste", cuenta. "Cada día tenía que ir por un sitio diferente. Hoy, por fortuna, las cosas son muy diferentes".

Años antes, entre 1977 y 1979 fue senador en la legislatura constituyente de la democracia, y entre 1979 y 1982 fue diputado. Cuando se le pregunta si la Transición se pudo hacer de otra manera, contesta sin dudar: "Hay que estudiar historia. No vale conque las cosas las digamos los mayores. En aquellos momentos no se pudo hacer más, el 23F demostró que fue inteligente, una demostración de verdadero pacto. Es injusto y equivocado decir que fue una traición".

Precisamente durante el 23F vivió el golpe dentro del Hemiciclo. "Yo ya me veía en el Estadio Metropolitano como había pasado en Chile. Estábamos incomunicados y no sabíamos cómo se iba desarrollando hasta que vimos en las caras de los propios golpistas que su intentona no iba bien", recuerda.

Reconoce que, en la España actual, la sociedad, en especial los jóvenes, sufren frustración debido a las dificultades económicas, laborales y a la precariedad. "Ahora se ven manifestaciones intolerantes. Espero que se cambie la política, empezando por echar al PP del Gobierno, para que haya más oportunidades y más esperanza, menos frustración y menos agresividad".

Un buen político

De un buen político, Francisco José espera "capacidad de escuchar, tolerancia, relatividad y serenidad" y critica la "falta de cultura democrática" en España: "No hay cultura de pactar", asegura. Sin embargo fue el pacto lo que hizo posible el paso de la dictadura a la democracia hace ya 40 años.

Nuestra diputada en la Asamblea de Madrid

Pilar Sánchez Acera denuncia que el gobierno de Cifuentes aumenta la deuda regional en un 17%

La diputada de Alcobendas en el Parlamento regional, Pilar Sánchez Acera, denuncia en un artículo en su blog **"Con criterio propio" (https://pilarsanchezacera.com/)**, que "es absolutamente llamativo el ritmo de incremento que mantiene la deuda en la Comunidad de Madrid durante el período de la actual presidenta Cristina Cifuentes".

Sánchez Acera explica que "si ya la legislatura de 2011-2015, con Esperanza Aguirre e Ignacio González, los madrileños asistimos a un crecimiento importante de este concepto –pasamos de 16.255 millones de euros a 27.094 en el segundo trimestre de 2015, es decir 10.839 millones de euros más en cuatro años–, en estos escasos dos años que llevamos, desde mayo de 2015 al primer trimestre de 2017, hemos llegado a 31.667, exactamente 4.573 millones de euros más".

> **En la Comunidad de Madrid no ha habido un control de la deuda**

La diputada alcobendense denuncia que en la Comunidad de Madrid "no ha habido un control de la deuda, más bien todo lo contrario, se ha impuesto el descontrol y el crecimiento sin objetivo de esta partida". En este sentido, la parlamentaria explica que "no encuentro ningún proyecto o programa político del Gobierno de la señora Cifuentes que justifique estos 4.573 millones de euros que deberemos pagar los madrileños en los próximos años".

La diputada del PSOE de Alcobendas, Pilar Sánchez Acera

"La gestión económica del gobierno de Cifuentes deja bastante que desear, la gestión política también", denuncia en el artículo. "Pero lo peor de todo es que no sepamos por qué se necesita ese dinero, adónde van esos millones de euros que solicitamos, qué le pasa a nuestro sistema fiscal que es incapaz de generar ingresos suficientes, qué le pasa a nuestro modelo productivo que no es lo necesariamente fuerte".

"No hay un programa de infraestructuras ni sanitarias, ni educativas, ni de servicios a mayores, ni de transportes ni de justicia, con el que podamos justificar este camino", afirma la diputada. "Tampoco parece adecuado acudir a la excusa de la crisis económica que durante estos últimos años se esgrimió", concluye la diputada.

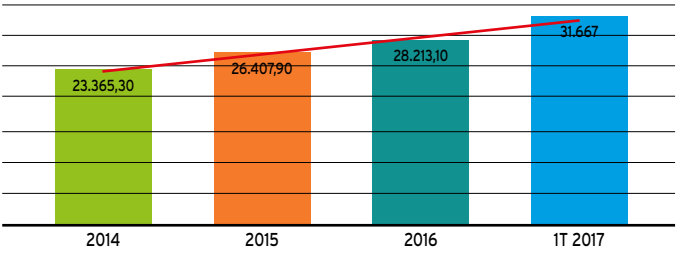

> **"Lo peor es que no sabemos para qué se necesita ese dinero"**

Contacta con Socialistas de Alcobendas

Por correo electrónico en partido@psoealcobendas.com, en nuestra web www.psoealcobendas.com, en @PSOEAlcobendas y en http://www.facebook.com/socialistasdealcobendas

Envíanos tu carta al **Grupo Municipal PSOE**, Plaza Mayor s/n, Alcobendas, C.P. 28100

Y ven a contarnos tus propuestas para mejorar Alcobendas en:
Oficina Grupo Municipal PSOE en el Ayuntamiento, de lunes a viernes de 9 a 14 horas, teléfono 916597600, extensión 2066.
Sede Agrupación Socialista, calle Francisco Largo Caballero nº44, en Valdelasfuentes, de lunes a jueves de 18 a 20:00 horas, teléfono 916614744.

Depósito legal: M-22948-2013

Alcobendas PSOE
nos une Alcobendas